中国贸易报
CHINA TRADE NEWS

胸怀祖国　奉献贸促　笃行担当　追求卓越

2018年12月
20
星期四
今日八版　总第4858期
周二刊

国内统一连续出版物号
CN 11—0015
国外代号:D1110
邮发代号:1—79

主管主办:中国国际贸易促进委员会(CCPIT)
中国贸易新闻网:www.chinatradenews.com.cn

惊涛拍岸四十载　中流击水新时代

——国际社会热议习近平主席在庆祝改革开放40周年大会上的讲话

庆祝改革开放40周年大会18日上午在北京举行。中共中央总书记、国家主席、中央军委主席习近平在大会上发表重要讲话。

习近平指出,改革开放成为当代中国最显著的特征、最壮丽的气象。全党全国各族人民将改革开放进行到底,不断实现人民对美好生活的向往,在新时代创造中华民族新的更大奇迹!创造让世界刮目相看的新的更大奇迹!

对此,多国政治、经济、学术、媒体等各界人士表示,40年来,中国人民取得了堪称人间奇迹的巨大成就,改革开放不仅是实现中华民族伟大复兴的里程碑之一,而且对世界具有重要意义。

选择正确发展道路

改革开放是中国共产党的一次伟大觉醒,正是这个伟大觉醒孕育了党从理论到实践的伟大创造。改革开放是中国人民和中华民族发展史上的一次伟大革命,正是这个伟大革命推动了中国特色社会主义事业的伟大飞跃!

刚刚获颁中国改革友谊奖章的美国知名中国问题专家罗伯特·库恩表示,从习近平讲话可以看出,中国新时代的发展方向"明确而自信",坚持中国特色社会主义发展道路,坚持中国共产党的领导,把人民福祉放在优先地位,深化改革与创新。

俄罗斯共产党领导人久加诺夫在莫斯科接受专访时表示,40年前,中共十一届三中全会确定了改革开放政策,推动中国今天达到当年难以想象的高度。"中国取得的一切成就,与坚持中国共产党领导和走社会主义道路密不可分。"

老挝人民革命党中央办公厅副主任京培20世纪六七十年代曾经在北京上学,之后又多次到访中国,对中国改革开放40年变化有直观感受。他说,40年来,中国通过改革开放发展起来,人民在改革开放中得到福祉,国家在国际舞台上越来越有威望。"中国改革开放这个道路是走对了!"

印度中国研究所前所长莫汉蒂表示,始于1978年的改革开放是中国社会、经济、政治领域的一次伟大革命,也是中国人民进行的一次伟大实践和创新。它被称为"新长征",具备两个特点:一是最大限度地把人民力量团结起来,二是创新。

实现民族伟大飞跃

改革开放极大改变了中国的面貌、中华民族的面貌、中国人民的面貌、中国共产党的面貌。中华民族迎来了从站起来、富起来到强起来的伟大飞跃!中国特色社会主义迎来了从创立、发展到完善的伟大飞跃!中国人民迎来了从温饱不足到小康富裕的伟大飞跃!

"当未来的历史学家写下我们这个时代的编年史时,一个亮点肯定是中国改革开放40年来取得的辉煌成就。这是多么惊人的变化!"库恩说。

同时获颁中国改革友谊奖章的英国48家集团俱乐部主席斯蒂芬·佩里说,改革开放40年间,中国变化令人惊叹。

美国《全球策略信息》杂志社华盛顿分社社长威廉·琼斯说,改革开放40年,中国已经从一个贫困国家变成了当今世界上最重要的经济体之一。

英国《每日电讯报》18日刊登文章说,过去40年来,中国经济发展成就巨大,中国成为世界第二大经济体,成为世界上最大的汽车市场。

日本富士通总研首席研究员金坚敏说,改革开放已被证明是使中国社会焕然一新的"金钥匙"。他表示坚信,在中国,改革开放只有进行时,没有完成时。

南非大学政治分析师沙德拉克·加托说,40年前我们说起中国,就会想到"自行车王国",如今,中国自己制造的汽车已经销往全球。无论是从物质还是精神面貌来看,中国人的生活都发生了翻天覆地的变化。

推动世界共同繁荣

中国的发展离不开世界,世界的繁荣也需要中国。

金坚敏说,中国改革开放40年,成就了自身,也惠及了世界。中国经济快速增长释放出来的巨大需求,不仅帮助许多他国陷入困境的企业恢复增长,中国开放的市场也成为外国企业开发产品、创新服务的竞技场。

孟加拉国前驻华大使鲁克·索布汗说,中国成立了国家国际发展合作署,该机构与亚洲基础设施投资银行、丝路基金、金砖国家新开发银行、金砖国家应急储备安排等机构机制一道为人类命运共同体理念的实现提供坚实基础,为全球和区域经济发展提供强有力支持,将会使包括孟加拉国在内的发展中国家在经济增长、基础设施发展等各方面获益。

莫汉蒂说,中国向世界贡献了人类命运共同体这一振奋人心的理念,中国经济的成功也促使中国坚持扩大开放。他表示相信,世界各国人民都会衷心祝愿中国人民在和平与发展的道路上取得更大成就。

(新华社北京12月18日电　综合新华社驻外记者报道)

◆中贸时评

以更加开放的姿态迈向经贸强国

■本报特约评论员　荣民

中共中央总书记、国家主席、中央军委主席习近平在12月18日召开的庆祝改革开放40周年大会上发表重要讲话时强调,40年的实践充分证明,改革开放是党和人民大踏步赶上时代的重要法宝,是坚持和发展中国特色社会主义的必由之路,是决定当代中国命运的关键一招,也是决定实现"两个一百年"奋斗目标、实现中华民族伟大复兴的关键一招。

"从兴办深圳等经济特区、沿海沿边沿江沿线和内陆中心城市对外开放到加入世界贸易组织、共建'一带一路'、设立自由贸易试验区、谋划中国特色自由贸易港、成功举办首届中国国际进口博览会,从'引进来'到'走出去'"生动地描绘了在对外开放进程中中国在对外贸易领域干出的一片新天地。40年来,中国的对外贸易既是对外开放的重要载体,也是体制机制改革的前沿领域,为中国经济社会发展作出巨大贡献。通过改革开放,中国全面参与经济全球化和国际合作竞争,国际贸易稳步迈向全球价值链中高端,带动国际地位和国际竞争力不断提升,确立了在经济全球化和国际贸易体系中举足轻重的地位。

"我国货物进出口总额从206亿美元增长到超过4万亿美元,累计使用外商直接投资超过2万亿美元,对外投资总额达到1.9万亿美元。我国是世界第二大经济体、制造业第一大国、货物贸易第一大国、商品消费第二大国、外资流入第二大国。我国外汇储备连续多年位居世界第一"形象地"数"说了中国对外贸易在"强起来"的征程上取得的伟大成果。40年来,中国在对外贸易领域不断开拓新格局,实现了历史性跨越。得益于贸易条件的改善、全球产业转移和国际贸易在资源和劳动力成本等领域的比较优势,中国在努力实现"对外贸易要有一个大的发展"目标的同时,更在全球价值链分工环节取得了相对稳定的收益,积累了巨额外汇储备,成为全球制造业高、中、低三个产业链均比较完整的少数国家之一。

"我们统筹国内国际两个大局,坚持对外开放的基本国策,实行积极主动的开放政策,形成全方位、多层次、宽领域的全面开放新格局"是中国坚持扩大开放、创造良好国际环境、开拓广阔发展空间的庄严宣誓。40年来,不断扩大对外开放、提高对外开放水平,以开放促改革、促发展,是我国发展不断取得新成就的重要法宝。通过持续扩大对外开放与不断嵌入全球贸易价值链,中国正在推动由制造业和贸易大国向产业与资本强国的升级。以良好的制度设计推动新一轮对外开放,一定能够构建更具活力的内外经济联动体系,不断释放经济开放与对外贸易发展的红利,为中国积极推动建设开放型世界经济、构建人类命运共同体、促进全球治理体系变革提供新的动力。

"支持开放、透明、包容、非歧视性的多边贸易体制,促进贸易投资自由化便利化,推动经济全球化朝着更加开放、包容、普惠、平衡、共赢的方向发展。我们要以共建'一带一路'为重点,同各方一道打造国际合作新平台"是中国能为世界共同发展增添新动力,为世界和平与发展不断贡献中国智慧、中国方案、中国力量的充分自信。当前,世界经济复苏势头仍然脆弱,"逆全球化"思潮暗流涌动,贸易保护主义抬头,内顾倾向有所上升,冲击全球贸易的稳定发展。中国坚定地主张贸易与投资自由化,坚定地捍卫多边贸易体制,坚定地与更多发展中国家共同应对挑战、共同维护公平正义、共同谋求互利共赢的发展,用更加务实有效的努力与行动为全球经济和贸易的可持续发展注入更多正能量。

改革开放40年是中国对外贸易实现跨越式发展的40年。"四十载惊涛拍岸,九万里风鹏正举。"开放带来进步,封闭必然落后。中国的发展离不开世界,世界的繁荣也需要中国。中国改革开放进入新时代,站在新起点上的中国对外贸易正在巩固经贸大国地位和开启迈向经贸强国新征程上再出发,要用"一棒接着一棒跑下去"的精神切实推动形成对外开放的新格局,为实现"两个一百年"奋斗目标作出新贡献,创造让世界刮目相看的新的更大奇迹!

◆贸促要闻

高燕会见英国48家集团俱乐部主席

本报讯 12月17日,中国贸促会会长高燕会见来华参加改革开放40周年庆祝活动的英国48家集团俱乐部主席斯蒂芬·佩里。

高燕表示,中英互为重要经贸合作伙伴,中国贸促会与英国48家集团俱乐部长期保持友好合作关系。今年正值中英贸易"破冰之旅"65周年,贸促会愿与48家集团俱乐部继续加强合作,与英方共同努力,落实好两国领导人关于中英关系"黄金时代"的共识,不断增进政治互信,深化互利合作,共同维护多边主义和自由贸易,建设开放型世界经济。

佩里表示,中国的改革开放取得了举世瞩目的成就,48家集团俱乐部愿为推动英中友好事业向前发展继续努力。**(吴林珊)**

高燕会见日本国际贸易促进协会会长

本报讯 12月17日,中国贸促会会长高燕在京会见日本国际贸易促进协会会长河野洋平一行,双方就加强两机构合作、在新形势下进一步促进中日经贸关系等议题深入交换了意见。

高燕表示,中日两国互为重要贸易伙伴,经贸合作互补性强,前景广阔。2017年以来,中日双边贸易投资重新回到增长的轨道上,两国工商界重拾信心。日本国际贸易促进协会是中国贸促会在日本的重要合作伙伴,中国贸促会愿与其一道,寻找更多的利益契合点和合作增长点,共同搭建更多有效平台,鼓励两国企业发挥互补优势,培育更多合作项目落地,为推动中日经贸关系发展作出新的贡献。

河野洋平表示,日中关系的回暖和中国经济的快速发展有助于日中工商界进一步开展合作。日本对中国高新技术产业发展十分关注,愿就该领域加强与中方的沟通与交流。河野洋平欢迎中国贸促会组织更多团组赴日访问并开展贸促工作,并表示愿与中国贸促会定期交流,为日中企业搭建更多贸易投资促进平台,创造更多商机。**(张勋)**

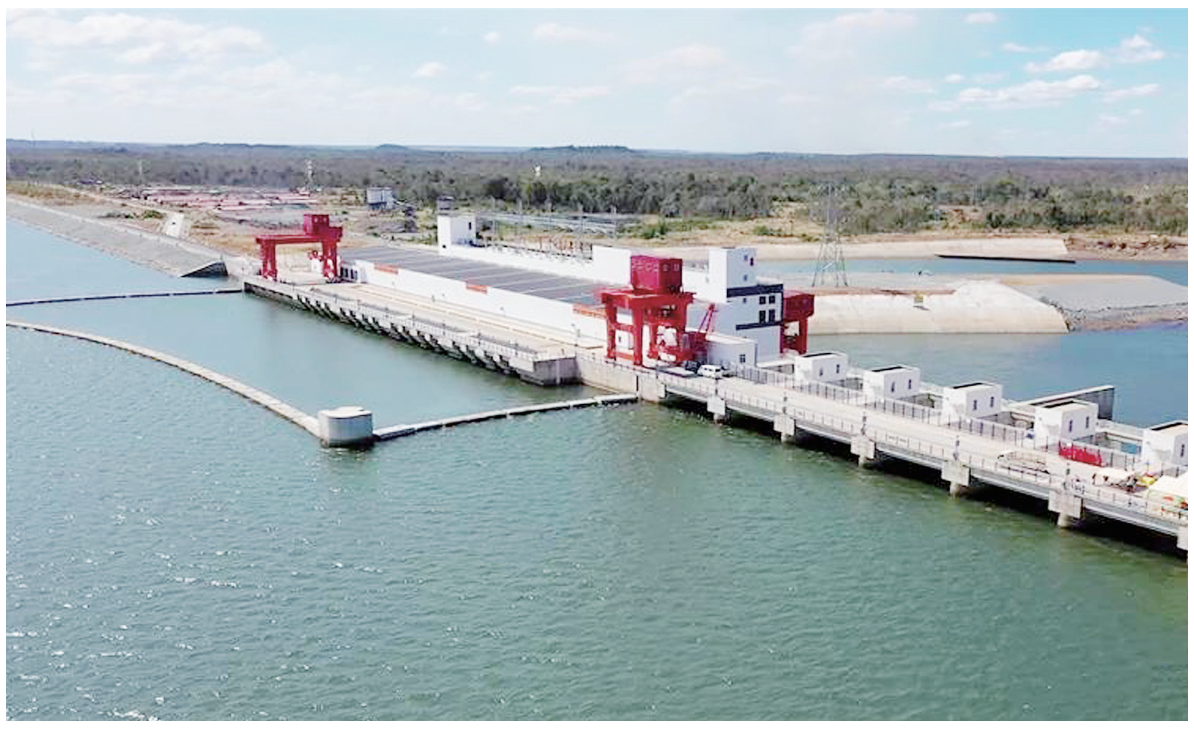

柬埔寨最大的水电工程——中柬合作的桑河二级水电站近日在柬埔寨上丁省举行竣工投产仪式。作为"一带一路"建设和柬埔寨能源建设的重点项目,该电站建成投产将为柬埔寨经济社会发展提供强大动力,成为中柬能源合作的典范。图为在柬埔寨上丁省拍摄的桑河二级水电站。　**新华社发**

世贸组织对美国进行第14次贸易政策审议

本报讯 12月17日,世贸组织在瑞士日内瓦开始对美国进行第14次贸易政策审议。这是特朗普政府执政以来美国首次接受世贸组织审议。

中国常驻世界贸易组织代表团代表、特命全权大使张向晨在与会成员中首先发言,对美国过去两年奉行单边主义和保护主义贸易政策提出批评,敦促美国切实承担责任,忠实履行对多边贸易体制的义务。

世贸组织成员高度关注此次对美国的贸易政策审议。首日会议上,已有40个成员向美国提出了1700多个书面问题;64个成员发言,对美国阻挠世贸组织上诉机构成员遴选、以"国家安全"为名提升钢、铝、汽车等产品的关税等一系列政策措施提出关注,要求美国以建设性态度参与多边贸易体制,发挥积极作用。**(张文)**

中国贸促会(海南)营商环境监测中心成立

本报讯 中国贸促会12月18日在海口设立中国贸促会(海南)营商环境监测中心,将收集海南自贸区营商环境信息,协助企业解决投资经营中的问题。

当天举行的中国贸促会(海南)营商环境监测中心授牌暨海南自贸区营商环境建设座谈会发布了这一消息,中国贸促会(海南)营商环境监测中心设有4个监测站,并在65家企业设立监测点,向有关部门反映企业投资过程中的困难和诉求,深入推动海南自贸区优化营商环境工作。

中国贸促会副会长卢鹏起在会上介绍,中国贸促会正发挥自身渠道资源优势,通过多种方式参与和支持海南自贸区建设,包括组织中外企业家代表团赴海南考察对接,协调指导海南省贸促会做好自贸协定原产地规则实施和服务工作,加强大型展会和论坛合作,推动海南会展业发展。他透露,中国贸促会(海南)自贸区服务中心正在筹备中,将下沉贸促会渠道资源,全方位参与海南自贸试验区建设。

海南省副省长沈丹阳在会上表示,中国贸促会在海南设立营商环境监测中心,是深入推动海南自贸区优化营商环境工作的有力举措。海南省政府会将改善营商环境作为头等大事,持之以恒地抓下去。

外国商协会和跨国公司代表、海南省政府相关职能部门代表以及海南贸促系统代表近百人参加会议。**(王子谦)**

中德合作开拓第三方市场大有可为

■本报记者　**周东洋**　实习记者　**刘明珊**

在最近的一次中德两国元首会谈中,中国国家主席习近平再次强调,中方愿同欧方、德方积极探讨开展三方合作,推进欧亚互联互通战略和"一带一路"倡议对接,共同做大亚欧大市场。中方愿同德方及沿线国家共同建设好中欧班列这条贸易大通道。

"德国已经连续多年成为中国在欧洲最大的贸易伙伴。近些年,中德双向投资也使得两国经贸关系整体更加健康和平衡。"人大重阳金融研究院助理研究员陈治衡接受《中国贸易报》记者采访时表示。

中国为德国第三大出口市场和第二大进口来源地。据欧盟统计局统计,2018年上半年,中德双边贸易额为987.1亿美元,增长17.5%。其中,德国对中国出口554.6亿美元,增长22.9%,占德国出口总额的6.9%。

"中德两国处于工业化的不同阶段,合作上有较强的互补性。"陈治衡说。从两国相互出口产品的结构来看,中国主要对德国出口劳动密集型产品,而德国在机械制造、环保、汽车等方面对中国出口较多,这些领域都处于产业链的中高端。

"但倘若中德仅仅停留在双向投资层面,发展空间就十分有限,各自的潜力也得不到有效发挥。"商务部国际贸易经济合作研究院国际市场研究所副所长白明认为,中德应在第三方市场加强合作。

"第三方市场合作可以将中国的中端制造能力同德国的高端技术、先进理念结合起来,为第三国提供高水平、高性价比、更具竞争力的产品和服务。"陈治衡也认为。

德国联邦外贸与投资署等三家机构前段时间联合发布的一份报告显示,大批受访德国企业有意与中国企业在非洲开展第三方市场合作。报告认为,通过加强与中企在当地的合作,德企将从中获益,而德企的参与也有助于实现"三赢"局面。

陈治衡称,中德第三方市场合作将促进其中的发展中国家工业化和经济发展。大多数发展中国家处于工业化初期阶段,对基础设施建设和工业发展有强烈需求,但缺乏技术和资金。**(下转第2版)**

编辑:周东洋　联系电话:010-64664888-2057
制版:张　迪　E-mail:maoyibao1@163.com

本报常年法律顾问
北京市炜衡律师事务所
赵继明　赵继云　律师
电话:010-62684388

官方微博　官方微信

出版单位:中国贸易报社　社长:徐延波　总编辑:许素亭　总编室:010-84541820　邮箱:maoyibao1@163.com　零售价:2元　全年定价:180元　本报地址:北京市朝阳区北三环东路静安西街2号　邮政编码:100028　广告经营许可证:京朝工商广字0014号　广告热线:010-64667729　发行热线:010-64667797　印刷:中国青年报社印刷厂